

LPFR MANAGER

Aplikacija za praćenje LPFR licenci

LPFR MANAGER

SADRŽAJ:

INSTALACIJA APLIKACIJE

Funkcija ove dokumentacije	2
Pokretanje	2
Antivirus zaštita -potrebno je znati	4

LOGOVANJE

Logovanje	5
-----------------	---

APLIKACIJA

Osnovni tasteri	7
Pregled licenciranih uređaja	8
Sortiranje	9
Izvoz podataka_	9

Prikaz podataka određenog uređaja.....	10
Dodavanje uređaja	11-12
Uklanjanje uređaja	13
Kreiranje porudžbine.....	14
Realizacija porudzbine	15
Nalog za prenos-uplatnica	16
Istorijat porudžbine.....	17
Testni uređaji	18

PRESTANAK RADA

Firma u statusu mirovanja.....	18
Promena vlasnika	18
Podrška.....	19

INSTALACIJA APLIKACIJE

1 Funkcija ove dokumentacije

Ovo uputstvo za upotrebu sadrži pregled sistema, tehničke podatke , detaljna uputstva korak po korak za korišćenje LPFR sistema i informacije o podešavanjima konfiguracije i rešavanju problema.

Document ;
Int Raster UserManual

DATE
OF PUBLICATION:

01/04/2023

VERSION:

1.0

Pokretanje

Svaki instalacioni fajl mora postojati u matičnom direktorijumu aplikacije, premeštanje, kopiranje i prebacivanje nekog dela komponente ili čitave komponente aplikacije u neki drugi direktorijum ili na eksterni medium uništiće koncept rada programima i sam neće raditi kako treba.

Zbog lakšeg rukovodjenja je najbolje sprovesti .exe (napraviti shortcut) pokretački fajl na radnu površinu preko opcije 'send to desktop'. Send to desktop opcija će omogućiti korisniku lakše korišćenje a pritom i brži pristup glavnom direktorijumu programa preko opcija----> properties/open file location.

Antivirus zaštita-potrebno je znati

Pri bilo kom izboru antivirusnog softvera/paketa morate dodati aplikaciju/program u zaštitni zid istog, da ne bi bilo potencijalnih problema sa pokretanjem i održavanjem u daljem radu. Većina antivirusa prijavi: "lažnu uzbunu". Avast, Kaspersky (najzahtevniji antivirus program), Panda, Avg itd -u opciji za zaštitni zid dodati pokretački fajl softvera.

 **Primer -Avast zaštita:**

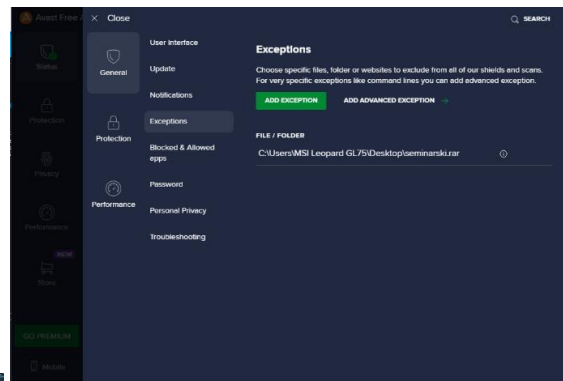
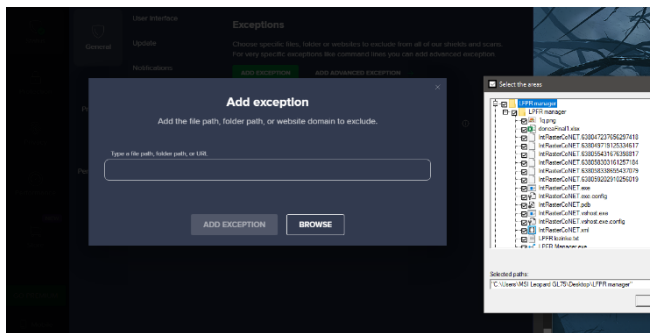

LOGOVANJE

- ✓ Pokretanjem aplikacije (LPFR Manager.exe) otvara se dijalog boks za prijavu:

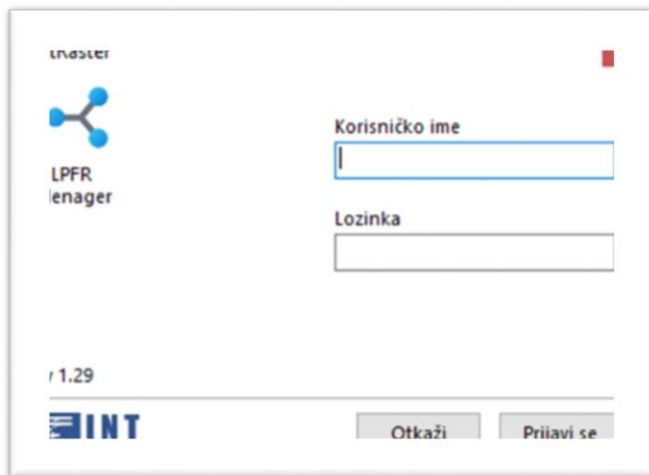

- i Potrebno je uneti **Korisničko ime** i **Lozinku** i potvrditi klikom na dugme **Prijavi se**.

Osnovni tasteri

U zaglavlju početnog ekrana postoji 5 osnovnih tastera:

	Povratak na početak
	Odjava
 Prikaži sve	(Poglavlje 3)
 Moje porudžbine	(Poglavlje 5)
 Osveži	Osvežavanje podataka (s leve strane se vide datum i vreme poslednje provere)

*U gornjem delu ekrana prikazan je ukupan broj licenciranih uređaja (prvi red), odnosno broj licenciranih uređaja po modelima (drugi red):

MOJI UREĐAJI 877									
DP-150MX	547	DP-25MX	108	FP-700MX	206	WP-500MX	1	WP-50MX	15

*U donjem delu ekrana prikazan je cenovnik LPFR licenci:

CENOVNIK (Bez PDV-a)									
EFU LPFR 1 mesec	462,00	EFU LPFR 3 meseca	924,00	EFU LPFR 6 meseci	1.386,00	EFU LPFR 12 meseci	2.772,00	WIN LPFR 1 mesec	590,00
WIN LPFR 3 meseca	1.770,00	WIN LPFR 6 meseci	3.540,00	WIN LPFR 12 meseci	7.080,00	BC-50 Teron 1 mesec	360,00	BC-50 Teron 3 meseca	960,00
BC-50 Teron 6 meseci	1.740,00	BC-50 Teron+ 3 meseca	1.920,00						

☒ Prikaži sve

Svaki zapis (red) sadrži sledeće podatke (kolone):

- | | | | | | |
|---|--|---|------------------------|---|---|
| ID - bezbednosni element
100000830
UC2YNGC9 | Datum fiskalizacije
24.3.2023. 12:36:00
Verzija FW
363932 | Poslednji račun
24.3.2023. 13:38:12 | Uredjaja
889 | <div> <div>+ Dodaj uredjaj</div> <div>- Ukloni uredjaj</div> </div> | <div>  Istorija porudzbina </div> |
|---|--|---|------------------------|---|---|

Zahtevani datum isticanja licence (pomoćni podatak koji je poslužio da se prilikom puštanja mehanizma za kontrolu licenci ne blokiraju automatski, bez upozorenja, uređaji kojima je istakao licencni period) - ako je ovo polje crveno, postoji neslaganje u podacima (najverovatnije je istekao licencni period ili nedostaju neki podaci)

- PIB - Poreski Identifikacioni Broj korisnika
- Naziv i adresa - naziv korisnika i adresa objekta
- (poslednja dva podatka server preuzima sa bezbednosnog elementa instaliranog u uređaj).
- Istorija porudžbina

Sortiranje

Klikom na naziv kolone (u zaglavlju tabele) vrši se sortiranje tabele po datoj koloni od najmanje do najviše vrednosti (leksikografski ili od najstarijeg do najmlađeg datuma). Svakim sledećim pritiskom sortiranje se vrši u obrnutom smeru.

Izvoz podataka

Cela tabela ili bilo koji njen deo može da se izveze u excel ili tekst format obeležavanjem željenih redova¹ i njihovim kopiranjem istovremenim pritiskom na tastere CTRL + C, a zatim ubacivanjem kopiranog sadržaja u xls ili txt fajl komandom Paste (desni klik + Paste ili CTRL + V).

Ako su željeni redovi uzastopni, mišem se obeleži prvi red, a zatim se poslednji red obeleži mišem dok je istovremeno pritisnut taster SHIFT; ako željeni redovi nisu uzastopni, mišem se obeleži prvi red, a zatim se ostali željeni redovi obeležavaju mišem dok je istovremeno pritisnut taster CTRL.

Prikaz podataka odabranog uređaja

Klikom na bilo koji red (odnosno odabirom odgovarajućeg uređaja) u donjem delu ekrana se prikazuju sledeći podaci (vezani za izabrani uređaj):

- PIB - bezbednosni element - PIB korisnika i JID bezbednosnog elementa (koje je server preuzeo sa bezbednosnog elementa)
- Verzija FW - verzija firmvera (poslednje dve cifre pokazuju instaliranu verziju firmvera)
- Poslednji račun - broj poslednjeg računa i datum i vreme poslednjeg javljanja uređaja

PIB - bezbednosni element	verzija FW	poslednji račun
112498917 KQCNC DLC	364932	124/136ПП 15.3.2023. 10:22:55

Dodavanje uređaja

Dodavanje uređaja se vrši klikom na dugme **+ Dodaj uređaj** (u donjem delu ekrana). Otvara se dijalog boks za unos modela i serijskog broja uređaja.

Ukoliko je upisani uređaj već bio fiskalizovan (registrovan), pojaviće se podaci o korisniku, kao i datum fiskalizacije, a polje Datum aktivacije će biti popunjeno i neaktivno.

i Potrebno je da svaki distributer pregleda bazu i sve kase koje ne pripadaju njemu javi INT Raster-u kako bi iste prebacili onom distributeru kome zaista pripadaju ili ukoliko smo ih duplirali iste uklonimo.

- BE:** KQCNCDLIC
- PIB:** 112498917
- Poslednji račun:** 124/136ПП 15.3.2023. 10:22:55
- Naziv:** ZOKIJEVA GARAZA, ФАБРИСОВА 4, Београд-Савски Венац, БЕОГРАД САВСКИ БЕНАЦ
- Model:** DP-25MX (dropdown menu)
- Serijski broj:** 019548 (text input field)
- Datum aktivacije:** 1. 5.2022. (calendar icon)
- Datum početka licence:** 1.5.2022.
- Datum fiskalizacije:** 26.4.2022.
- Buttons:** Otkazi, Snimi

Ako upisani uređaj nije ranije bio fiskalizovan (registrovan), polje Datum aktivacije će biti aktivno i u njega treba upisati datum aktivacije (podrazumevana vrednost je tekući datum). Upisivanjem datuma aktivacije (ili njegovim izborom iz padajućeg menija), automatski se generiše Datum početka licence (prvi dan sledećeg meseca).

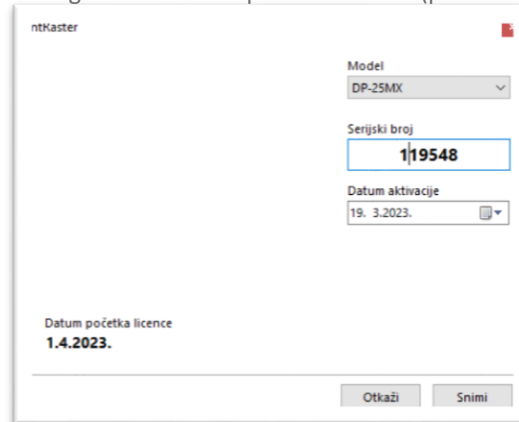

- Model:** A dropdown menu showing "DP-25MX".
- Serijski broj:** A text field containing "119548".
- Datum aktivacije:** A date picker showing "19. 3. 2023." with a calendar icon.
- Datum početka licence:** A label with the value "1.4.2023." below it.
- Buttons:** "Otkaži" (Cancel) and "Snimi" (Save) at the bottom right.

Ako su uneti podaci ispravni, treba ih potvrditi klikom na dugme **Snimi**. Ako nešto nije u redu, klikom na dugme **Otkaži** otkazujemo celu operaciju.

Uklanjanje uređaja

Uklanjanje uređaja se vrši klikom na dugme **- Ukloni uređaj**, pošto smo ga prethodno obeležili na listi (klikom na odgovarajući red). Pojavljuje se upozorenje:

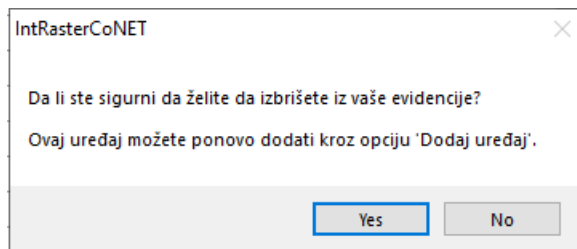

i Klikom na dugme **Yes** uklanjamo odabrani uređaj iz evidencije. Klikom na dugme **No** odustajemo od uklanjanja uređaja.

Preduzeće za proizvodnju, promet i usluge
Toše Jovanovića 11
11030 Beograd - Čukarica

[illegible]

Kreiranje porudžbine- uglavnom je najpraktičnije da spisak licenciranih uređaja sortiramo po datumu isteka licence (na taj način će najveći broj uređaja kojima treba da produžimo licencu biti grupisan). Zatim čekiramo željeni obračunski period (1, 3, 6 ili 12 meseci) za sve uređaje kojima želimo da produžimo licencu.

I Plaćanje: najbolje je što više kasa staviti na jednu porudžbinu, time smanjujete svoje troškove provizije prema banci a i imamo manji broj dokumenata. Sve nove kase imaju besplatnu licencu do kraja meseca u kome su prvi put fiskalizovane, tj. obračun počinje od prvog dana sledećeg meseca.

Kreiranje porudžbine

1. Selektovati zeljene uredjaje

2.Čekirati željeni period (broj meseci)

3.Zatim ici na kreiraj porudžbinu

Kada završite sa dodavanjem licenci onda pritisnite dugme **KREIRAJ PORUŽBINU**. Otvoriće Vam se sledeći prozor:

*Imate opciju da otkazete ili da snimate porudžbinu. Ukoliko otkazete vraćate se na početnu tabelu. Ako pritisnete dugme

SNIMI onda prelazite u prozor moje porudžbine.

Kreirati porudžbinu sa sledećim parametrima

Broj LPFR/ke
 Iznos/bez PDV
6.930,0
 PDV20
1.386,0
 Iznos/ta PDV-a
8.316,0

Realizacija porudžbine

datum	iznos	status	Nalog za prenos - Uplatnica
REALIZOVAN	119.750,40	72	

redni broj	iznos	status	PNB
1155 od 01.02.2023		U RADU	7411501
1156 od 01.02.2023		REALIZOVAN	7411501
1157 od 11.12.2022		U RADU	041051
1158 od 11.12.2022		REALIZOVAN	45141
1159 od 11.12.2022		REALIZOVAN	41101
1160 od 11.12.2022		REALIZOVAN	34101

Moje porudžbine

Nakon snimljene porudzbine u odeljku „moje porudzbine“ pojavljuje se prozor gde se vide sve porudzbine i podaci:

iznos sa PDV-om
broj uređaja
broj porudžbine sa datumom ,status i poziv na broj

model	serial_number	iznos	1m	3m	6m	12m
PT-1000M	000002	1.663,20	<input checked="" type="checkbox"/>	<input checked="" type="checkbox"/>	<input checked="" type="checkbox"/>	<input checked="" type="checkbox"/>
PT-1000M	000004	1.663,20	<input type="checkbox"/>	<input type="checkbox"/>	<input type="checkbox"/>	<input type="checkbox"/>
PT-1000M	000006	1.663,20	<input type="checkbox"/>	<input type="checkbox"/>	<input type="checkbox"/>	<input type="checkbox"/>
PT-1000M	000008	1.663,20	<input type="checkbox"/>	<input type="checkbox"/>	<input type="checkbox"/>	<input type="checkbox"/>
PT-1000M	000010	1.663,20	<input type="checkbox"/>	<input type="checkbox"/>	<input type="checkbox"/>	<input type="checkbox"/>
PT-1000M	000012	1.663,20	<input type="checkbox"/>	<input type="checkbox"/>	<input type="checkbox"/>	<input type="checkbox"/>
PT-1000M	000014	1.663,20	<input type="checkbox"/>	<input type="checkbox"/>	<input type="checkbox"/>	<input type="checkbox"/>
PT-1000M	000016	1.663,20	<input type="checkbox"/>	<input type="checkbox"/>	<input type="checkbox"/>	<input type="checkbox"/>
PT-1000M	000018	1.663,20	<input type="checkbox"/>	<input type="checkbox"/>	<input type="checkbox"/>	<input type="checkbox"/>
PT-1000M	000020	1.663,20	<input type="checkbox"/>	<input type="checkbox"/>	<input type="checkbox"/>	<input type="checkbox"/>
PT-1000M	000022	1.663,20	<input type="checkbox"/>	<input type="checkbox"/>	<input type="checkbox"/>	<input type="checkbox"/>
PT-1000M	000024	1.663,20	<input type="checkbox"/>	<input type="checkbox"/>	<input type="checkbox"/>	<input type="checkbox"/>
PT-1000M	000026	1.663,20	<input type="checkbox"/>	<input type="checkbox"/>	<input type="checkbox"/>	<input type="checkbox"/>
PT-1000M	000028	1.663,20	<input type="checkbox"/>	<input type="checkbox"/>	<input type="checkbox"/>	<input type="checkbox"/>
PT-1000M	000030	1.663,20	<input type="checkbox"/>	<input type="checkbox"/>	<input type="checkbox"/>	<input type="checkbox"/>
PT-1000M	000032	1.663,20	<input type="checkbox"/>	<input type="checkbox"/>	<input type="checkbox"/>	<input type="checkbox"/>
PT-1000M	000034	1.663,20	<input type="checkbox"/>	<input type="checkbox"/>	<input type="checkbox"/>	<input type="checkbox"/>
PT-1000M	000036	1.663,20	<input type="checkbox"/>	<input type="checkbox"/>	<input type="checkbox"/>	<input type="checkbox"/>
PT-1000M	000038	1.663,20	<input type="checkbox"/>	<input type="checkbox"/>	<input type="checkbox"/>	<input type="checkbox"/>
PT-1000M	000040	1.663,20	<input type="checkbox"/>	<input type="checkbox"/>	<input type="checkbox"/>	<input type="checkbox"/>

⚠ VAŽNO – licenca će biti produžena za čekirani broj meseci od datuma isteka licence a ne od datuma izrade porudžbine. ⚠

Za sve uplate u jednom danu licence će biti produžene prvog narednog radnog dana do 10h. Ukoliko su uplate izvršene u subotu ili nedelju produžetak licence će biti u utorak do 10h.

Sve nove kase imaju besplatnu licencu do kraja meseca u kome su prvi put fiskalizovane, tj. obračun počinje od prvog sledećeg meseca.

Nalog za prenos - uplatnica

Uplatnicu mozete odstampati, ocitati Qr kodom ili prepisati u e-banking ili nalog za prenos.

97 76283111

Bitno je da se uplati tačan iznos
Tolerancija je +-1Rsd i da se upiše tačan
poziv na broj.

Ukoliko pogrešite poziv na broj ili uplatite manji ili veći iznos od naznačenog na uplatnici Vaša porudžbina neće biti realizovana a status će biti U PROBLEMU. Ukoliko je sve u redu, nakon proknjiženog izvoda i povezivanja uplate sa fakturom na osnovu poziva na broj koji ste uneli, status će biti promenjen u REALIZOVAN a licence će se automatski produžiti za periode koje ste naveli u konkretnoj porudžbini. Ukoliko ste greškom kreirali porudžbinu ostavite je u radu, navedenu porudžbinu ne možete izbrisati već će posle 30 dana nestati sa ekrana. **TAKVU PONUDU NEMOJTE UPLAĆIVATI.**

VAŽNA NAPOMENA: SVI ONI KOJI UPLATE LICENCU PRE ISTEKA ROKA NIJE POTREBNO POKRETATI UPDATE RUČNO, KOD KASA KOJIMA JE ISTEKLA LICENCA IMATE 2 MOGUĆNOSTI: DA PUSTITE DA KASA SAČEKA PRVI UPDATE I DA SE SAMA AŽURIRA ILI DA RESETUJETE KASU I RUČNO POKRENETE UPDATE. 

Istorijat porudzbine

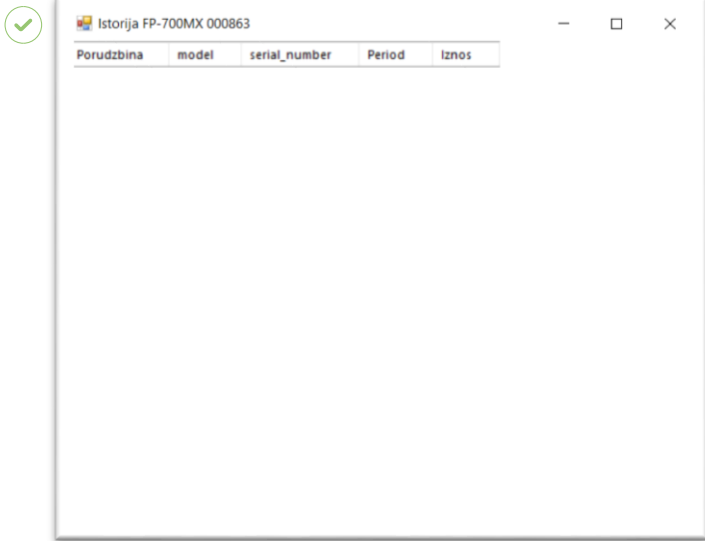

Klikom na dugme  aplikacija prikazuje spisak istorije porudžbina za selektovanu kasu.

Svaki zapis (red) sadrži sledeće podatke (kolone):

- Broj porudžbine
- Model
- Serijski broj
- Licencni period (izražen u broju meseci)
- Iznos

Testni uređaji

Testni uređaj – otvorena je baza testnih uređaja, svaki distributer može da prijavi po jedan testni uređaj.

LPFR licenca za **jedan testni se ne naplaćuje**. Potrebno je da distributer pošalje model i serijski broj kase sa naznakom ---
TESTNI UREĐAJ.

PRESTANAK RADA

Privremeni prestanak rada na kasi – Kada dođe do privremenog prestanka rada kase distributer šalje INT Raster-u mail sa obaveštenjem da je kasa prestala sa radom privremeno, pri čemu je potrebno da se navede model, serijsku broj, PIB korisnika i datum privremenog prestanka. Kada korisnik nastavi sa radom potrebno je dostaviti mail pri čemu je potrebno da se navede model, serijsku broj, PIB korisnika i datum nastavka rada.

Promena vlasnika - kada postoji kontinuitet u radu kase (licenca je aktivna), zamenom bezbedonosog elementa kasa će nastaviti sa radom a licenca će važiti onoliko koliko je uplatio stari vlasnik. Ukoliko postoji diskontinuitet (licenca je istekla) potrebno je poslati mejl sa modelom, serijskim brojem, PIB-om korisnika i datum početka rada novog vlasnika.

PODRŠKA

TEHNIČKA PODRŠKA I KONTAKT PODACI:

Ako imate pitanja o integraciji ili korišćenju softvera, naše odeljenje korisničke podrške će vam rado pomoći. Oni će obraditi vaš zahtev što je pre moguće.

WEBSITE:

 intraster.rs

Možete ih dobiti na:

E-MAIL ADRESE:

 prodaja@intraster.rs

 servis@intraster.rs

TELEFONSKI BROJEVI:

 +381 (060) 011-2162

 +381 (060) 011-2150

  Ponedeljak – Petak, 08:00 -16:00

